

# PEMBUATAN PENDAFTARAN PESERTA DIDIK BARU (PPDB) DI RA NURUL HIJRAH BERBASIS *WEBSITE* MENGUNAKAN PHP DAN MYSQL

Zalfa Khalilah Mudztaba

Universitas Gunadarma  
Jl. Margonda Raya No.345c, Depok, Kecamatan Beji, Kota Depok, Jawa Barat,  
16424  
[zalfa.km2000@gmail.com](mailto:zalfa.km2000@gmail.com)

## ABSTRAK

Sistem Pendaftaran Peserta Didik Baru (PPDB) di RA Nurul Hijrah saat ini masih dalam pendaftaran manual yaitu orang tua siswa baru harus datang langsung untuk melakukan pendaftaran. Hal ini dapat menyebabkan redundansi data, kehilangan data, dan ketidaksesuaian data ketika pengumpulan dan perekapan data, sehingga calon orang tua siswa baru RA Nurul Hijrah belum dapat mengetahui informasi yang lengkap seputar sekolah dan kegiatan belajar mengajar. Tujuan dari penulisan ini adalah membangun sebuah *website* Pendaftaran Peserta Didik Baru (PPDB) yang digunakan untuk mempermudah pendaftaran calon siswa baru dan mempermudah orang tua mendapatkan informasi melalui *website* informatif. Metode penelitian yang digunakan pada penulisan ini meliputi perancangan, pembuatan (*coding*), implementasi dan uji coba. Pada tahap awal perancangan penulis menggunakan struktur navigasi untuk mengetahui alur dari *website* serta UML untuk membuat rancangan sistem yang diusulkan. Untuk proses pembuatan *website* Pendaftaran peserta Didik Baru (PPDB) RA Nurul Hijrah penulis menggunakan PHP dan untuk mengelola *database* penulis menggunakan MySQL. Pada tahap terakhir adalah melakukan implementasi dan uji coba, hasil implementasi dan uji coba *website* dapat berjalan dengan baik sesuai dengan rancangan berdasarkan hasil dari pengujian yang menggunakan metode pengujian *black box* dan uji coba pada tiga web *browser*.

Kata Kunci: PPDB, RA Nurul Hijrah, *Website*

## 1. PENDAHULUAN

Pada era globalisasi saat ini, internet sangat di butuhkan dan berkembang dengan pesat dari waktu ke waktu. Teknologi internet sangat berdampak cukup besar pada dunia pendidikan, dengan adanya Pendaftaran Peserta Didik Baru (PPDB) akan memudahkan orang tua untuk melihat informasi seputar sekolah, kegiatan belajar mengajar, dan waktu pendaftaran siswa baru dengan cepat dan efisien.

Raudhatul Athfal (RA) Nurul Hijrah merupakan jenjang pendidikan anak-anak usia dini (yakni usia 6 tahun atau di bawahnya) dalam bentuk pendidikan formal di bawah pengelolaan kementerian agama mulai dari tahun 2012. RA Nurul Hijrah yang didirikan pada tahun 2007 yang berlokasi di Perumahan Bumi Sawangan Indah 2, Pengasinan, Depok. Sistem Pendaftaran Peserta Didik Baru (PPDB) di RA Nurul Hijrah saat ini masih dalam pendaftaran manual yaitu orang tua siswa baru harus datang langsung untuk melakukan pendaftaran. Dengan begitu orang tua harus menunggu giliran dan sering terjadi antrian panjang untuk melakukan pendaftaran siswa baru.

Hal tersebut menyebabkan ketidakpuasan orang tua terhadap layanan, demi memuaskan orang tua terhadap layanan dengan memanfaatkan teknologi internet terhadap Pendaftaran Peserta Didik Baru. Dengan adanya internet, orang tua dapat memperoleh informasi dari berbagai tempat yang terhubung

dengan jaringan internet. Untuk mengatasi masalah perkembangan jumlah siswa yang terus bertambah dari tahun ke tahun, maka dibuatnya sebuah sistem pendaftaran yang cepat dan efisien dari sistem pendaftaran berbasis *website*, dengan sistem ini orang tua dapat langsung melakukan pendaftaran secara *online*. Calon orang tua siswa baru RA Nurul Hijrah dapat mengetahui informasi seputar lingkungan sekolah, kegiatan belajar mengajar, dan pendaftaran siswa tanpa harus menunggu giliran dan antrian panjang.

## 2. METODE PENELITIAN

Metode penelitian yang akan digunakan dalam penulisan ilmiah ini adalah pencarian data dan pengumpulan data dilakukan dengan menggunakan metode berikut:

1. Identifikasi Masalah  
Penulis mengidentifikasi masalah yang ada yaitu kurangnya media informasi bagi para orang tua siswa yang ingin mendaftarkan anaknya ke RA Nurul Hijrah, dengan tersedianya Web ini diharapkan orang tua dapat dengan mudah mengetahui informasi apa saja yang terdapat di RA Nurul Hijrah.
2. Analisis  
Analisis kebutuhan yaitu penulis mengukur seberapa penting penggunaan *website* Pendaftaran Peserta Didik Baru untuk orang tua dan para pengajar RA Nurul Hijrah. Analisis keadaan dan tujuan yaitu bagaimana nantinya penggunaan *website* ini, sehingga dari pembuatan *website* ini yang

- sudah dijabarkan sebelumnya dapat tercapai.
3. Perancangan  
Merancang *database* antar muka, halaman Web model UML dan menggunakan struktur navigasi untuk mengakses aplikasi Web.
  4. Uji Coba *Website*  
Penulis akan menerapkan perancangan tahap dasar ke dalam suatu *software* menggunakan bahasa pemrograman PHP dan MYSQL. Uji coba terdiri dari dua bagian yaitu pengembang dan pengguna untuk melakukan evaluasi apakah aplikasi sudah bisa berjalan sesuai dengan fungsinya.
  5. Implementasi  
Implementasi berisi tata cara pengunggahan *website* Pendaftaran Peserta Didik Baru RA Nurul Hijrah.

### 3. LANDASAN TEORI

#### Sejarah Web

Tahun 1993 Tim Berners-Lee dan peneliti lain di European Particle Physics Lab *Consei European Pour La Recherche Nuclaire* (CERN) di Geneva, Swiss. Mengembangkan suatu cara untuk saling berbagi antar koleganya menggunakan sesuatu yang disebut dengan *hypertext*. Pemakai di CERN dapat menampilkan dokumen pada layar komputer dengan menggunakan *software browser* baru.

Web pada awalnya adalah ruang informasi dalam internet. Dengan menggunakan teknologi *hypertext*,

pemakai dituntun untuk menemukan informasi dengan mengikuti link yang disediakan dalam dokumen web yang ditampilkan dalam *browser web*. Kini internet identik dengan web karena kepopuleran web sebagai standar antarmuka pada layanan-layanan yang ada di internet, dari awalnya sebagai penyedia informasi kini digunakan juga untuk komunikasi dari *email* sampai dengan melakukan transaksi bisnis (*e-commerce*). [1]

#### ***Personal Home Page Tool (PHP)***

PHP adalah salah satu bahasa *server side* yang didesain khusus untuk aplikasi web. PHP dapat disisipkan diantara bahasa HTML dan karena bahasa *server side*, maka bahasa PHP akan dieksekusi di server, sehingga yang dikirimkan ke *browser* adalah “hasil jadi” dalam bentuk HTML, dan kode PHP anda tidak akan terlihat. [4]

#### ***Standard Query Language (SQL)***

SQL adalah bahasa pemrograman yang digunakan dalam mengakses, mengubah, dan memanipulasi data yang berbasis relasional. Bahasa SQL dibuat sebagai bahasa yang dapat merelasikan beberapa tabel dalam database maupun merelasikan antar database. Pada umumnya terdapat tiga jenis perintah SQL yang digunakan oleh SQL, yaitu *Data Definition Language* (DDL), *Data Manipulation Language* (DML), dan *Data Control Language* (DCL). [1]

## MYSQL

MySQL adalah sebuah sistem manajemen *database* relasi (*relational database management system*) yang bersifat “terbuka” (*open source*). Menurut Rosa A.S-M.Shalahuddin dalam bukunya yang berjudul *Rekayasa perangkat lunak adalah sebagai berikut: “SQL atau Structured Query Language merupakan bahasa yang digunakan untuk mengelola data pada RDBMS. SQL awalnya dikembangkan berdasarkan teori aljabar relasional dan kalkulus”*. [1]

### Basis Data (*Database*)

Menurut Fathansyah, Ir. dalam bukunya yang berjudul *Basis Data* menyebutkan bahwa basis data (*database*) dapat dibayangkan sebagai sebuah lemari arsip. Jika kita memiliki sebuah lemari arsip berwenang atau bertugas untuk mengelolanya, maka kemungkinan besar kita akan melakukan hal-hal seperti: memberi sampul atau map pada kumpulan atau bundel arsip yang akan di simpan, menentukan kelompok atau jenis arsip, memberi penomoran dengan pola tertentu yang nilainya unik pada setiap sampul atau map, lalu menetapkan arsip-arsip tersebut dengan cara atau urutan tertentu di dalam lemari. Kalaupun hal-hal tersebut tidak seluruhnya dilakukan, paling tidak semua lemari arsip menerapkan suatu aturan atau cara tertentu tentang bagaimana keseluruhan arsip-arsip tadi ditempatkan atau susun. Yang paling sederhana, tentu menyusun atau menempatkan arsip-arsip sesuai

kedatangannya (kronologisnya) dan tanpa pengelompokan. Hampir tidak akan pernah kita jumpai adanya lemari arsip yang tidak memiliki aturan/cara dalam penyusunan atau penempatan arsip-arsip di dalamnya. [6]

## 4. HASIL DAN PEMBAHASAN

### Gambaran Umum *Website*

Pada *website* ini terdapat dua tipe halaman yang ditujukan bagi Admin dan *user*. Dimana untuk keduanya mempunyai halaman yang berbeda. Untuk halaman *website* admin terdiri dari:

- Halaman *login* admin atau *user*.
- Halaman *dashboard* admin.
- Halaman formulir.
- Halaman *user* terdaftar.
- Halaman kelola admin.
- Halaman *logout* admin.

Sedangkan, untuk halaman *website user* terdiri dari:

- Halaman daftar akun *user*.
- Halaman *login* admin atau *user*.
- Halaman *dashboard user*.
- Halaman pendaftaran.
- Halaman *logout user*.

Bagi *user* yang belum mempunyai akun pada *website* ini dan ingin menggunakan *website* ini harus melakukan pendaftaran akun baru terlebih dahulu. Jika sudah mempunyai akun, *user* dapat langsung melakukan *login* untuk masuk ke halaman *dashboard user* dan melakukan pendaftaran peserta didik baru. Setelah *user* melengkapi

formulir maka dapat memilih tombol simpan dan mengkonfirmasi data formulir.

Sedangkan untuk admin hanya perlu melakukan *login* untuk dapat melihat seluruh data formulir dan akun *user* dengan memasukkan *username* dan *password* pada halaman *login*. Pada halaman formulir admin dapat melihat detail data formulir yang sudah dilengkapi dan dikonfirmasi oleh calon orang tua siswa baru. Pada halaman *user* terdaftar admin dapat menghapus *email* dan tanggal terdaftar akun *user*. Pada halaman kelola admin dapat menghapus dan melihat akun admin yang sudah terdaftar, kemudian admin dapat menambahkan akun baru.

### **Struktur Navigasi**

Struktur Navigasi berfungsi untuk menggambarkan dengan jelas hubungan dan rantai kerja seluruh elemen yang akan digunakan dalam sebuah *website*. Sebuah *website* yang baik harus memiliki struktur navigasi yang baik pula, struktur navigasi digunakan untuk memudahkan pengunjung yang mengunjungi *website* tersebut. Selain itu, struktur navigasi yang baik juga dapat memudahkan pembuat *website* dalam melakukan pembuatan *website* itu sendiri. Oleh karena itu, struktur navigasi harus dirancang dengan sebaik-baiknya.

Pada perancangan struktur navigasi untuk *website* ini, penulis menggunakan struktur navigasi campuran, yaitu struktur navigasi non

linier dan hirarki. Struktur navigasi dibagi menjadi tiga, yaitu struktur navigasi *user*, struktur navigasi *user* terdaftar, dan struktur navigasi admin.

#### **a. Struktur Navigasi User**

Struktur navigasi *user* pada *website* ini menggunakan struktur navigasi campuran. Pada perancangan struktur navigasi *user* terdapat *Home* yang merupakan tampilan awal saat pengguna (*user*) mengakses *website*, kemudian terdapat tampilan Tentang Kami yang berisi informasi seputar RA Nurul Hijrah, Panduan Pendaftaran, kemudian nomor telepon pihak sekolah dan alamat sekolah. Setelah mengakses halaman *Home*, *user* dapat melanjutkan ke halaman panduan pendaftaran apabila *user* ingin melakukan Pendaftaran Peserta Didik Baru RA Nurul Hijrah dan *user* dapat memilih tombol daftar yang akan tersambung ke halaman Pendaftaran Akun Peserta Didik Baru RA Nurul Hijrah. Pada halaman *login* terdapat tiga navigasi baru yaitu masuk, kembali, dan daftar akun. Pada tombol daftar akun berfungsi untuk *user* yang belum mempunyai akun untuk melakukan Pendaftaran Peserta Didik Baru. Kemudian tombol masuk berfungsi untuk *user* masuk ke *dashboard*. Kemudian tombol kembali berfungsi untuk *user* kembali ke halaman *Home*. Dari uraian tersebut maka dapat dibuat sebuah struktur navigasi *user* dan dapat dilihat pada Gambar 1.

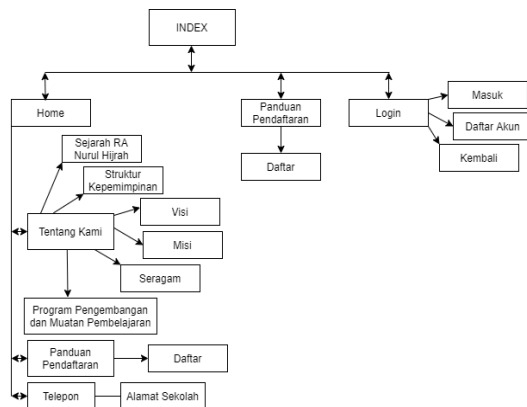

Gambar 1. Struktur Navigasi *User*

### b. Struktur Navigasi *User* Terdaftar

Struktur navigasi *user* terdaftar pada *website* ini menggunakan struktur navigasi campuran. Pada perancangan struktur navigasi *user* terdaftar terdapat *Home* yang merupakan tampilan awal saat *user* mengakses *website*, kemudian terdapat tampilan *Tentang Kami* yang berisi informasi seputar RA Nurul Hijrah, *Panduan Pendaftaran*, kemudian nomor telepon pihak sekolah dan alamat sekolah. Setelah mengakses halaman *Home*, *user* yang sudah memiliki akun dapat melanjutkan ke halaman *login* untuk masuk ke *dashboard user*.

Pada halaman *dashboard user* dapat dilihat tampilan awal terdiri dari beberapa menu yaitu *Dashboard*, *Pendaftaran*, dan *Logout*. Setelah pengguna (*user*) berhasil melakukan *login*, *website* akan mengarahkan sesuai tampilan *dashboard user*. Pada menu *Dashboard* berisi tentang langkah-langkah untuk *Pendaftaran Peserta Didik Baru RA Nurul Hijrah*. Pada Menu *Pendaftaran* berisi tentang data formulir pribadi calon siswa,

data orang tua, data wali, dan setelah data formulir dilengkapi maka *user* dapat menyimpan dan mengkonfirmasi, agar pihak sekolah dapat menerima data formulir yang sudah lengkap. Kemudian jika *user* memilih menu *Logout* sistem akan langsung mengarahkan ke halaman *Home*. Dari uraian tersebut maka dapat dibuat sebuah struktur navigasi *user* terdaftar dan dapat dilihat pada Gambar 2.

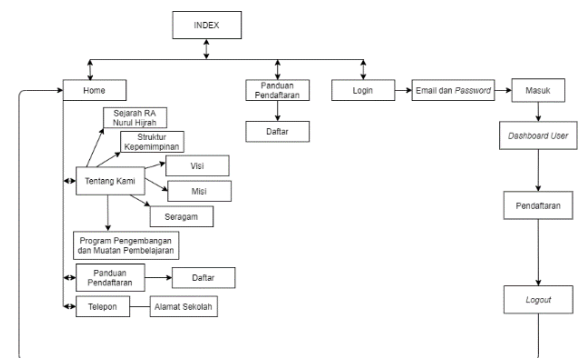

Gambar 2. Struktur Navigasi *User* Terdaftar

### c. Struktur Navigasi Admin

Struktur navigasi admin pada *website* ini menggunakan struktur navigasi campuran. Pada perancangan struktur navigasi admin terdapat *Home* yang merupakan tampilan awal saat admin mengakses *website*, kemudian terdapat tampilan *Tentang Kami* yang berisi informasi seputar RA Nurul Hijrah, *Panduan Pendaftaran*, kemudian nomor telepon pihak sekolah dan alamat sekolah. Setelah mengakses halaman *Home*, admin dapat melanjutkan ke halaman *login* untuk masuk ke *dashboard admin*.

Pada halaman *dashboard* admin dapat dilihat tampilan awal terdiri dari beberapa menu yaitu *Dashboard*, *Formulir*, *User* Terdaftar, *Kelola Admin*, dan *Logout*. Setelah admin berhasil melakukan *login*, sistem akan mengarahkan sesuai tampilan *dashboard* admin. Pada menu *Formulir* admin dapat melihat detail data Pendaftar Peserta Didik Baru RA Nurul Hijrah. Pada Menu *User* Terdaftar berisi tentang data *user* yang sudah mempunyai akun, kemudian admin dapat melihat dan menghapus akun *user*. Pada Menu *Kelola Admin* berisi tentang data admin yang sudah mempunyai akun, kemudian admin dapat menambahkan dan menghapus akun admin. Kemudian jika admin memilih menu *Logout* sistem akan langsung mengarahkan ke halaman *Home*. Dari uraian tersebut maka dapat dibuat sebuah struktur navigasi admin dan dapat dilihat pada Gambar 3.

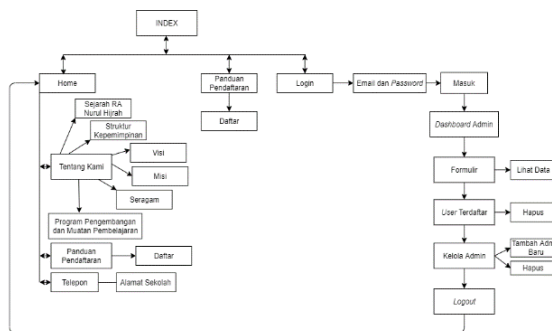

Gambar 3. Struktur Navigasi Admin

## UML Diagram

### a. Use Case Diagram User

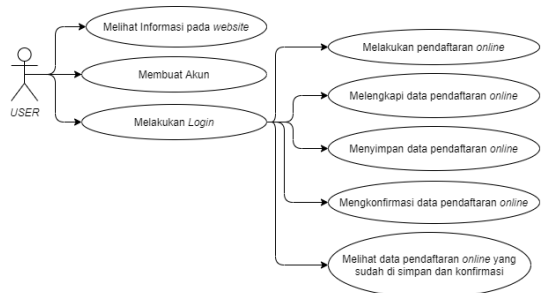

Gambar 4. Use Case Diagram User

### b. Use Case Diagram Admin

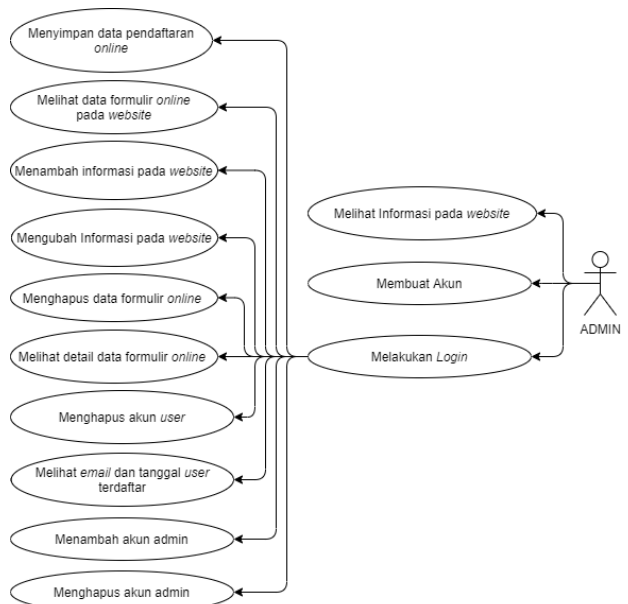

Gambar 5. Use Case Diagram Admin

c. *Class Diagram*

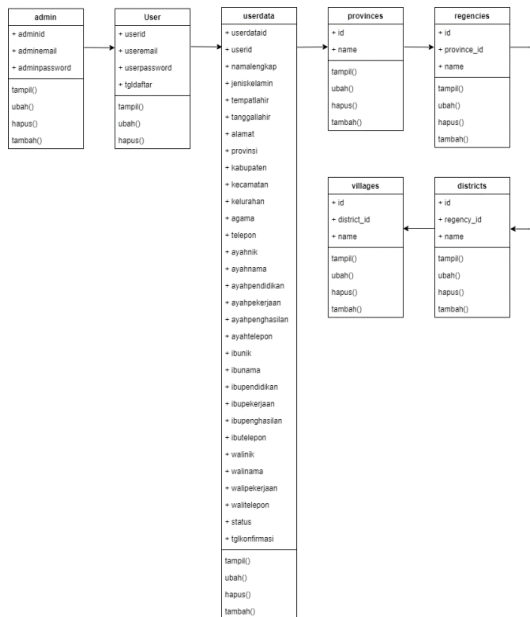

Gambar 6. *Class Diagram*

e. *Activity Diagram Admin*

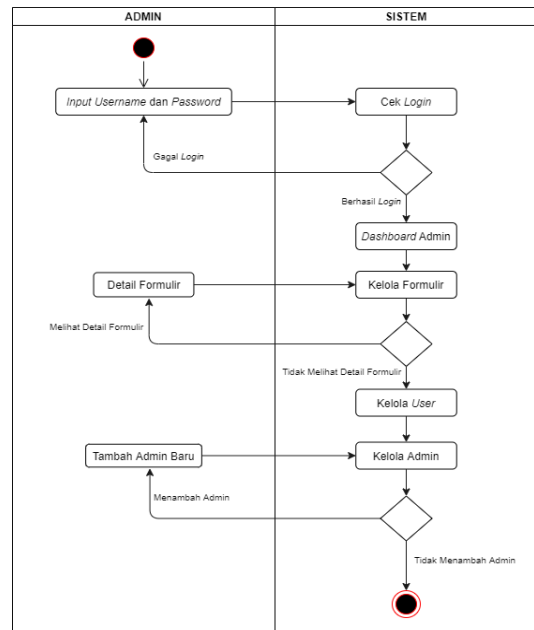

Gambar 8. *Activity Diagram Admin*

d. *Activity Diagram User*

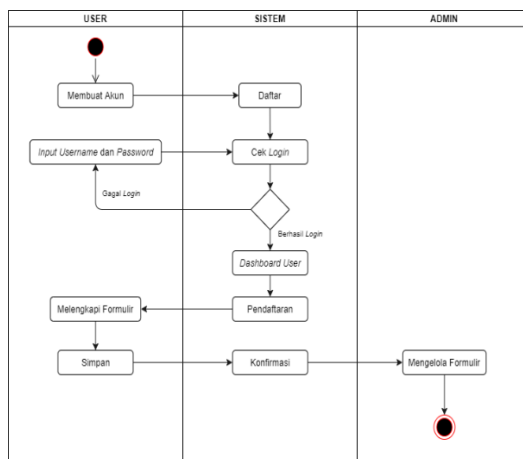

Gambar 7. *Activity Diagram User*

**Perancangan Tampilan Halaman Website**

Perancangan halaman *website* pendaftaran siswa baru RA Nurul Hijrah merupakan salah satu faktor yang penting dalam sebuah *website*. Suatu *website* yang baik harus memiliki suatu kesatuan desain dan kesamaan tema dalam halaman-halaman webnya. Hal ini penting dalam segi estetika maupun segi navigasi. Dengan halaman *website* yang baik dapat memudahkan pengunjung *website* dalam memenuhi kebutuhannya, sehingga *website* yang dibangun dapat memberikan kemudahan bagi penggunanya.

a. Perancangan Halaman *Home*

Halaman utama ini bisa disebut sebagai *Home*, dimana *tab menu* dari *home* merupakan halaman yang



ditampilkan pertama kali saat *user* atau admin membuka *website*. Halaman utama ini dirancang kompleks karena di halaman ini terdapat *link* ke halaman lainnya seperti halaman Panduan Pendaftaran dan *Login*. Pada halaman utama ini terdapat logo, nama sekolah, sejarah sekolah, struktur kepemimpinan, visi, misi, seragam, kurikulum dari sekolah, nomor telepon pihak sekolah, dan alamat sekolah.

b. Perancangan Halaman Daftar Akun

Pada halaman ini *user* yang ingin melakukan Pendaftaran Peserta Didik Baru (PPDB) harus memiliki akun terlebih dahulu, jika belum memiliki akun maka *user* dapat melakukan daftar akun terlebih dahulu untuk dapat melakukan *login*. *User* dapat mengisi alamat *email* dan *password* yang diinginkan, kemudian pilih tombol Daftar. Apabila *user* sudah selesai membuat akun maka bisa memilih tombol kembali yang langsung terhubung ke halaman *login*.

c. Perancangan Halaman *Login*

Pada halaman ini *user* dan admin dapat melakukan verifikasi akun menggunakan alamat *email* dan *password* yang telah terdaftar pada sistem. Kemudian pilih tombol Masuk setelah *user* dan admin memasukkan alamat *email* dan *password* dengan benar, maka *user* dan admin akan memasuki *Dashboard* masing-masing. Kemudian tombol Daftar Akun berfungsi untuk pendaftaran akun *user* yang belum mempunyai akun dan akan langsung terhubung ke halaman register. Jika tombol kembali

yang ada di halaman *login* di pilih oleh *user* dan admin maka akan terhubung ke halaman *Home website*.

d. Perancangan Halaman *Dashboard User*

Pada halaman ini, *user* yang telah melakukan *login* dengan akun yang telah dibuat pada tahapan sebelumnya dapat melakukan pendaftaran secara *online*. Pada menu *Dashboard* berisi tentang langkah-langkah untuk Pendaftaran Peserta Didik Baru RA Nurul Hijrah.

e. Perancangan Halaman Pendaftaran

Setelah memilih menu Pendaftaran, *user* dapat melihat dan melengkapi data pada formulir yang sudah ditampilkan dan dapat dipertanggung jawabkan kebenaran data. Kemudian setelah *user* melengkapi data pada formulir pilih tombol simpan dan setelah data tersimpan maka *user* dapat memilih tombol konfirmasi. Setelah data formulir di konfirmasi oleh *user* maka data akan masuk ke sistem kelola formulir yang ada pada *Dashboard* admin.

f. Perancangan Halaman *Dashboard Admin*

Pada halaman admin terdapat beberapa menu antara lain *Dashboard*, Formulir, *User* Terdaftar, Kelola Admin, dan *Logout*. Kemudian admin yang telah berhasil melakukan *login* dengan akun yang telah terdaftar pada sistem maka langsung terhubung ke halaman *dashboard*.

g. Perancangan Halaman Formulir  
 Pada menu Formulir admin dapat melihat detail data formulir yang sudah dilengkapi dan dikonfirmasi oleh calon orang tua siswa baru.

h. Perancangan Halaman *User* Terdaftar  
 Pada menu *User* Terdaftar admin dapat menghapus *email* dan tanggal terdaftar akun *user*.

i. Perancangan Halaman Kelola Admin  
 Pada menu Kelola Admin dapat menghapus dan melihat akun admin yang sudah terdaftar, kemudian admin dapat menambahkan akun baru.

### Perancangan Database

Perancangan *database* bertujuan untuk menggambarkan struktur dan bagian dari *database* yang digunakan dalam pembuatan *website* ini. Rancangan ini juga berguna untuk mengetahui hubungan antar tabel dalam *database*.

Perancangan *database website* Pendaftaran Peserta Didik Baru RA Nurul Hijrah yang terdiri dari tabel-tabel berisi nama *field*, tipe data, dan keterangan, berikut perancangan *database* berupa struktur dari masing-masing tabel.

#### a. Tabel Admin

Tabel 1. Tabel Admin

Nama Field	Tipe Data	Keterangan
adminid	Int (11)	Primary Key
adminemail	Varchar (30)	Email untuk akun admin
adminpassword	Varchar (10)	Password untuk akun admin

#### b. Tabel User

Tabel 2. Tabel User

Nama Field	Tipe Data	Keterangan
userid	Int (11)	Primary Key
useremail	Varchar (30)	Email untuk akun user
userpassword	Varchar (10)	Password untuk akun user
tgldaftar	Timestamp	Tanggal akun user terdaftar

#### c. Tabel Pendaftaran

Tabel 3. Tabel Pendaftaran

Nama Field	Tipe Data	Keterangan
userdataid	Int (11)	Primary Key
userid	Int (11)	Data user
namalengkap	Varchar (50)	Data pribadi calon siswa baru
jeniskelamin	Varchar (1)	Jenis kelamin calon siswa baru
tempatlahir	Varchar (20)	Tempat lahir calon siswa baru
tanggallahir	Date	Tanggal lahir calon siswa baru
alamat	Text	Alamat jalan calon siswa baru
provinsi	Varchar (30)	Kode wilayah provinsi di Indonesia

<b>Nama Field</b>	<b>Tipe Data</b>	<b>Keterangan</b>
kabupaten	Varchar (30)	Kode wilayah kabupaten di Indonesia
kecamatan	Varchar (30)	Kode wilayah kecamatan di Indonesia
kelurahan	Varchar (30)	Kode wilayah kelurahan di Indonesia
agama	Varchar (10)	Agama calon siswa baru
telepon	Varchar (15)	Nomor telepon calon siswa baru
ayahnik	Varchar (16)	Nomor Induk Kependudukan ayah calon siswa baru
ayahnama	Varchar (50)	Nama ayah calon siswa baru
ayahpendidikan	Varchar (5)	Pendidikan ayah calon siswa baru
ayahpekerjaan	Varchar (15)	Pekerjaan ayah calon siswa baru
ayahpenghasilan	Varchar (25)	Penghasilan ayah calon siswa baru
ayahtelepon	Varchar (15)	Nomor telepon ayah calon siswa baru
ibunik	Varchar (16)	Nomor Induk Kependudukan ibu calon siswa baru
ibunama	Varchar (50)	Nama ibu calon siswa baru
ibupendidikan	Varchar (5)	Pendidikan ibu calon siswa baru
ibupekerjaan	Varchar (15)	Pekerjaan ibu calon siswa baru
ibupenghasilan	Varchar (25)	Penghasilan ibu calon siswa baru
ibutelepon	Varchar (15)	Nomor telepon ibu calon siswa baru
walinik	Varchar (16)	Nomor Induk Kependudukan wali calon siswa baru
walinama	Varchar (50)	Nama wali calon siswa baru

<b>Nama Field</b>	<b>Tipe Data</b>	<b>Keterangan</b>
walipekerjaan	Varchar (15)	Pekerjaan wali calon siswa baru
walitelepon	Varchar (15)	Telepon wali calon siswa baru
status	Varchar (30)	Status konfirmasi data formulir yang sudah di lengkapi
tglkonfirmasi	Date	Tanggal konfirmasi data formulir yang sudah di lengkapi

d. Tabel Provinsi

Tabel 4. Tabel Provinsi

<b>Nama Field</b>	<b>Tipe Data</b>	<b>Keterangan</b>
id	Char (2)	<i>Primary Key</i>
name	Varchar (255)	Nama Provinsi

e. Tabel Kota atau Kabupaten

Tabel 5. Tabel Kota atau Kabupaten

<b>Nama Field</b>	<b>Tipe Data</b>	<b>Keterangan</b>
id	Char (4)	<i>Primary Key</i>
province_id	Char (2)	Kode provinsi untuk mengetahui kota atau kabupaten
name	Varchar (255)	Nama kota atau kabupaten

f. Tabel Kecamatan

Tabel 6. Tabel Kecamatan

Nama Field	Tipe Data	Keterangan
id	Char (7)	Primary Key
regency_id	Char (4)	Kode kota atau kabupaten untuk mengetahui kecamatan
name	Varchar (255)	Nama kecamatan

g. Tabel Kelurahan

Tabel 7. Tabel Kelurahan

Nama Field	Tipe Data	Keterangan
id	Char (10)	Primary Key
district_id	Char (7)	Kode kecamatan untuk mengetahui kelurahan
name	Varchar (255)	Nama kelurahan

### Implementasi Website

Semua halaman pada *website* ini menggunakan desain web yang bersifat responsive, yaitu desain yang dioptimalkan untuk memudahkan dalam membaca konten dan navigasi *website* dari berbagai *device* seperti *smartphone*, *laptop*, *notebook*, dan lain-lain. Setelah melakukan tahap perancangan sistem, maka dilakukan tahap implementasi sistem atau pembuatan *website* dengan mengacu pada perancangan yang telah dibuat sebelumnya. Tahap implementasi atau pembuatan *website* ini akan dijelaskan sebagai berikut.

a. Implementasi Halaman *Home*

Pada halaman *Home* terdapat logo RA Nurul Hijrah, menu tentang kami, panduan pendaftaran, nomor telepon

pihak sekolah, dan alamat sekolah. Pada menu tentang kami terdapat sejarah sekolah, struktur kepemimpinan, visi, misi, seragam, kurikulum dari RA Nurul Hijrah. Kemudian pada menu navigasi terdapat Panduan Pendaftaran yang akan terhubung langsung ke halaman *Login* setelah klik tombol daftar yang ada pada navigasi panduan pendaftaran. Pada halaman *Home* dapat di lihat pada Gambar 9, Gambar 10, Gambar 11, dan Gambar 12 sebagai berikut.



Gambar 9. Halaman *Home*



Gambar 10. Halaman *Home*  
Tentang Kami



Gambar 11. Halaman *Home* Panduan Pendaftaran



Gambar 13. Halaman *Login*



Gambar 12. Halaman *Home* Telepon dan Alamat Sekolah

- b. Implementasi Halaman *Login*  
 Pada halaman *Login* *user* dan *admin* dapat melakukan verifikasi akun menggunakan alamat *email* dan *password* yang telah terdaftar pada sistem. Kemudian pilih tombol *Masuk* setelah *user* dan *admin* memasukkan alamat *email* dan *password* dengan benar, maka *user* dan *admin* akan memasuki *Dashboard* masing-masing. Jika tombol *kembali* yang ada di halaman *login* di pilih oleh *user* dan *admin* maka akan terhubung ke halaman *Home website*. Pada halaman *Login* dapat di lihat pada Gambar 13 sebagai berikut.

- c. Implementasi Halaman *Daftar Akun*

Pada halaman *Daftar Akun* *user* yang ingin melakukan Pendaftaran Peserta Didik Baru (PPDB) harus memiliki akun terlebih dahulu, jika belum memiliki akun maka *user* dapat melakukan *daftar akun* terlebih dahulu untuk dapat melakukan *login*. *User* dapat mengisi alamat *email* dan *password* yang diinginkan, kemudian pilih tombol *Daftar*. Apabila *user* sudah selesai membuat akun maka bisa memilih tombol *kembali* yang langsung terhubung ke halaman *login*. Pada halaman *Daftar Akun* dapat di lihat pada Gambar 14 sebagai berikut.



Gambar 14. Halaman *Daftar Akun*

- d. Implementasi Halaman *User*  
 Pada halaman *User* terdapat tiga menu yaitu *Dashboard*, Pendaftaran, dan *Logout*, *user* yang telah melakukan *login* dengan akun yang telah dibuat pada tahapan sebelumnya dapat melakukan pendaftaran secara *online*. Pada menu *Dashboard* berisi tentang langkah-langkah untuk Pendaftaran Peserta Didik Baru RA Nurul Hijrah dan terdapat menu yang dapat digunakan yaitu menu pendaftaran dan *logout*. Pada halaman *Dashboard User* dapat di lihat pada Gambar 15 sebagai berikut.

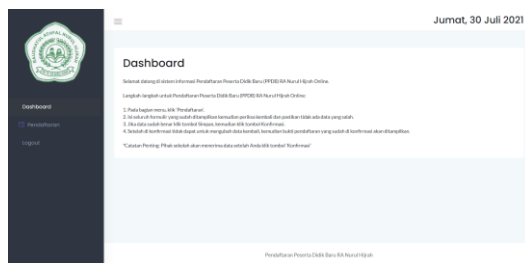

Gambar 15. Halaman *Dashboard User*

- e. Implementasi Halaman Pendaftaran  
 Pada halaman Pendaftaran, terdapat langkah-langkah untuk pendaftaran Peserta Didik Baru RA Nurul Hijrah kemudian *user* dapat melihat dan melengkapi data pada formulir yang sudah ditampilkan yaitu Data Pribadi dan Data Orang Tua. Kemudian setelah *user* melengkapi data pada formulir pilih tombol simpan dan setelah data tersimpan maka *user* dapat memilih tombol konfirmasi. Setelah data formulir di

konfirmasi oleh *user* maka data akan masuk ke sistem kelola formulir yang ada pada *Dashboard* admin. Pada halaman menu Pendaftaran dapat di lihat pada Gambar 16 sebagai berikut.

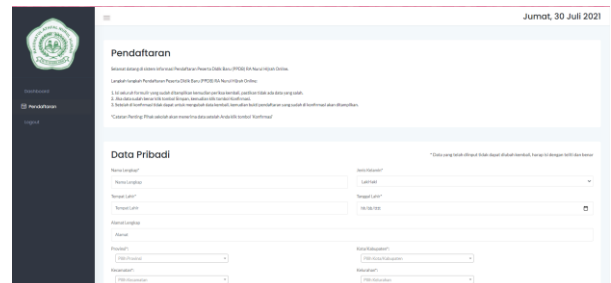

Gambar 16. Halaman Menu Pendaftaran

- f. Implementasi Halaman Admin  
 Pada halaman Admin terdapat beberapa menu antara lain *Dashboard*, Formulir, *User* Terdaftar, Kelola Admin, dan *Logout*. Kemudian admin yang telah berhasil melakukan *login* dengan akun yang telah terdaftar pada sistem maka langsung terhubung ke halaman *dashboard*. Pada halaman *Dashboard* Admin dapat di lihat pada Gambar 17 sebagai berikut.

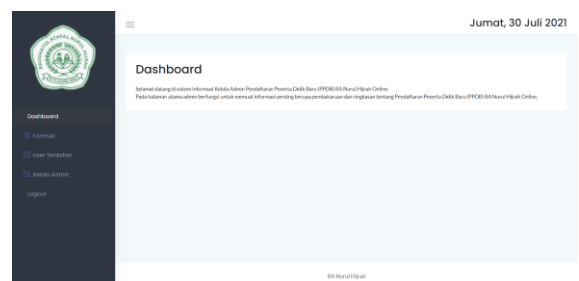

Gambar 17. Halaman *Dashboard* Admin

- g. Implementasi Halaman Formulir  
 Pada halaman Formulir admin dapat melihat detail data formulir yang sudah dilengkapi dan dikonfirmasi oleh calon orang tua siswa baru. Pada halaman Formulir dapat di lihat pada Gambar 18 sebagai berikut.

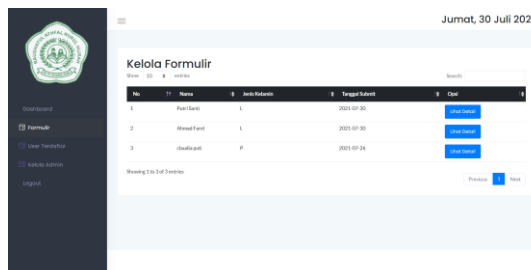

Gambar 18. Halaman Formulir

- h. Implementasi Halaman *User Terdaftar*  
 Pada halaman *User Terdaftar* admin dapat menghapus *email* dan tanggal terdaftar akun *user*. Pada halaman *User Terdaftar* dapat di lihat pada Gambar 19 sebagai berikut.

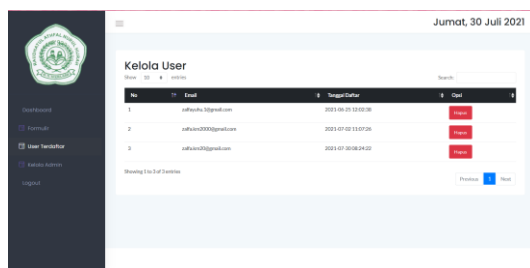

Gambar 19. Halaman *User Terdaftar*

- i. Implementasi Halaman Kelola Admin  
 Pada halaman Kelola Admin dapat menghapus dan melihat akun admin yang sudah terdaftar, kemudian admin dapat menambahkan akun baru. Pada halaman Kelola Admin dapat di

lihat pada Gambar 20 sebagai berikut.

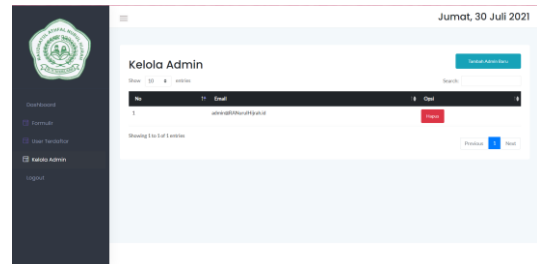

Gambar 20. Halaman Kelola Admin

## 5. KESIMPULAN DAN SARAN

### Kesimpulan

*Website* Pendaftaran Peserta Didik Baru (PPDB) RA Nurul Hijrah telah selesai dibuat dan dipublikasikan dengan alamat *website* <https://ranurulhijrah.epizy.com/>.

*Website* ini dapat mempermudah orang tua mendapatkan informasi seputar pendaftaran siswa baru, akademik, dan kegiatan belajar mengajar anak-anaknya.

Pada pengujian *Black Box* untuk semua tampilan *website* Pendaftaran Peserta Didik Baru (PPDB) RA Nurul Hijrah dapat disimpulkan bahwa fitur-fitur yang di tampilkan dapat berjalan dengan lancar dan sesuai dengan pengkodean yang telah dilakukan oleh penulis. Kemudian dalam melakukan *testing* terhadap tiga *web browser* seperti Google Chrome, Microsoft Edge, dan Internet Explorer dapat disimpulkan bahwa fitur-fitur yang di tampilkan dapat berjalan dengan lancar dan sesuai dengan pengkodean yang telah dilakukan oleh penulis.

